

Junta Directiva

Reynold O. Walter P.
Presidente
REDIMIF - Guatemala
Juan José Lagos Ch.

Vicepresidente
REDMICROH - Honduras

Armando García
Secretario
ASOMIF - Nicaragua

Wilson Salmerón
Tesorero
ASOMI - El Salvador

Juan Pablo Montoya
Director
REDCOM - Costa Rica

Directores

César Tocón
Suplente
REDIMIF - Guatemala

Santa de Euceda
Suplente
REDMICROH - Honduras

Julio Flores
Suplente
ASOMIF - Nicaragua

Napoleón Duarte
Suplente
ASOMI - El Salvador

Roberto Jiménez
Suplente
REDCOM - Costa Rica

EDITOR Y COLABORADORES

Iván Gutiérrez A.
Editor

Ana Horvilleur
Allan Pérez
Editores Adjuntos

Editora de Arte
Producción Técnica

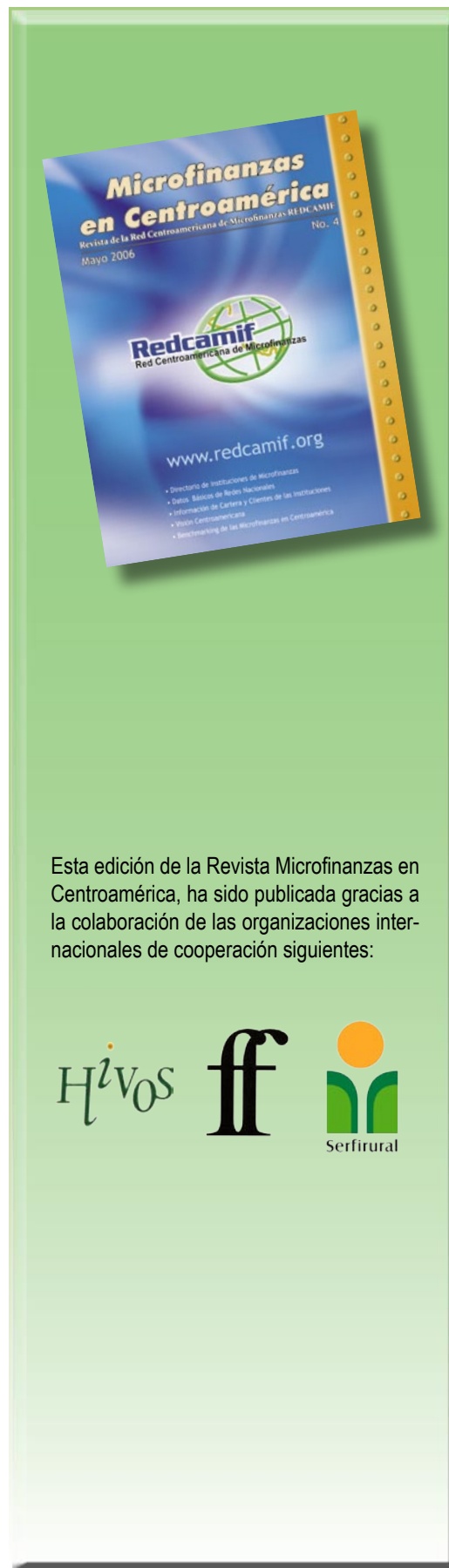

Esta edición de la Revista Microfinanzas en Centroamérica, ha sido publicada gracias a la colaboración de las organizaciones internacionales de cooperación siguientes:



CONTENIDO

Página

Presentación de Redcamif	3
Perfil REDCAMIF	4
Datos consolidados de REDCAMIF	5
1. Red de Instituciones de Microfinanzas de Guatemala (REDIMIF)	11
Directorio de Instituciones Afiliadas	13
Estructura de Cartera y Clientes	17
2. Asociación de Organizaciones de Microfinanzas, de El Salvador (ASOMI)	28
Directorio de Instituciones Afiliadas	30
Estructura de Cartera y Clientes	32
3. Red Nacional de Instituciones de Microfinanzas de Honduras (REDMICROH)	42
Directorio de Instituciones Afiliadas	44
Estructura de Cartera y Clientes	49
4. Asociación Nicaragüense de Instituciones de Microfinanzas (ASOMIF)	60
Directorio de Instituciones Afiliadas	62
Estructura de Cartera y Clientes	67
5. Red Costarricense de Organizaciones para la Microempresa (REDCOM)	78
Directorio de Instituciones Afiliadas	80
Estructura de Cartera y Clientes	85
Visión Centroamericana	95

Nota del Editor

Los datos estadísticos de la presente Revista surgen como parte del proceso de estandarización de los sistemas de información que desde REDCAMIF se viene promoviendo en Centroamérica, con el objeto de ir creando una industria microfinanciera más abierta y transparente ante el público en general, en especial los clientes, instituciones financieras, inversionistas privados y organismos de cooperación internacional.

Este esfuerzo contiene datos reportados de una amplia mayoría de instituciones microfinancieras, las cuales, por las características propias de sus sistemas de información no han realizado la presentación completa de los datos requeridos, sin embargo, si bien la información reportada de algunas instituciones no está disponible en un 100% para cada uno de los ítems en la publicación, la masa crítica de instituciones microfinancieras presentes es un indicativo real y tangible del estado de la industria microfinanciera en Centroamérica y su aporte al desarrollo económico y social de la región.

Presentación



Las instituciones microfinancieras juegan un papel muy importante en el desarrollo económico y social de Centroamérica, tanto a nivel nacional como local, con la oferta de productos y servicios financieros y utilizando metodologías crediticias adecuadas para dar servicio a los millones de micros y pequeñas empresas urbanas y rurales. REDCAMIF juega un papel de primera línea en la promoción y difusión de la relevancia que tienen las instituciones de microfinanzas y su compromiso en la reducción de la pobreza y el desarrollo de la Región

La Revista Microfinanzas en Centroamérica es el principal medio de promoción que tiene REDCAMIF para difundir el desarrollo de las microfinanzas en la región. A través de esta publicación se muestra el aporte cada vez más significativo que las IMFs están teniendo en el empleo, el desarrollo productivo y la formación de capacidades locales de los miles de micros y pequeñas empresas atendidas.

Los datos reportados a Diciembre del 2005 por las 98 instituciones microfinancieras afiliadas a las Redes Nacionales que conforman REDCAMIF, suman en total una cartera colocada de 390.1 millones de dólares con 657.3 mil clientes atendidos a través de 2,137 oficiales de créditos por medio de 654 oficinas y con prestamos promedio de 594 dólares.

Aun cuando la actividad comercial es porcentualmente la mayor atendida con un 56.2% de clientes y 43.2% de la cartera total, le sigue en orden de importancia el sector agropecuario y forestal con el 13% de clientes atendidos y 16.7% en cartera colocada. Destaca la participación del financiamiento al sector vivienda que en términos absolutos es de 45,293 clientes atendidos con una cartera de 51.1 millones de dólares para un 13.8% de la cartera total.

Deseo expresar mi agradecimiento en nombre de la Junta Directiva de REDCAMIF a los organismos de cooperación internacional que han apoyado el esfuerzo de institucionalizar las microfinanzas en Centroamérica, en particular a las instituciones siguientes: Fundación Ford, Banco Centroamericano de Integración Económica, SERFIRURAL, Global Partnerships, PROMIFIN-COSUDE, HIVOS, SEEP-Network, MIX, INCAE Business School y Banco Mundial.





En nombre de la Junta Directiva de REDCAMIF esperamos que Microfinanzas en Centroamérica continúe aportando a la construcción sólida de la industria de microfinanzas sistematizando y difundiendo la información relevante de su desempeño económico y social.

Reynold O. Walter P.
Presidente Junta Directiva

Red Centroamericana de Microfinanzas

La Red Centroamericana de Microfinanzas nace con el objeto de promover la Industria de Microfinanzas y su impacto en el desarrollo económico y social de la región centroamericana, así como incidir e impulsar condiciones políticas, normativas y regulatorias que beneficien y fortalezcan al sector de las microfinanzas en la región centroamericana.

REDCAMIF esta conformada por las siguientes Redes de Microfinanzas:

REDES	PAIS	IMF'S AFILIADAS	CLIENTES	CARTERA (Millones de dólares)	% DE MUJERES	% DE CARTERA RURAL
	GUATEMALA	20	151.201	87,6	57%	67%
	EL SALVADOR	10	57.025	58,2	71%	63%
	HONDURAS	25	165.879	55,0	72%	30%
	NICARAGUA	21	298.774	149,2	62%	47%
	COSTA RICA	22	20.000	41,0	34%	52%
TOTAL		98	692.879	391,0	68%	52%

Fuente: Estimaciones Redes Nacionales, 2005

Misión:

Consolidar la industria de las microfinanzas en Centroamérica, mediante la representación gremial, así como la facilitación de alianzas estratégicas, contribuyendo a reducir la pobreza en el área de influencia y fomentando el desarrollo institucional de las Redes Asociadas y de los clientes de sus programas.

Visión:

Organización representativa de las Redes nacionales, líder en el ámbito centroamericano y con reconocimiento mundial, sólidamente constituida, que implementa estándares de eficiencia y contribuye a la reducción de la pobreza mediante la aplicación de valores éticos.

Objetivos Estratégicos:

Posicionamiento e Institucionalidad de la Industria Microfinanciera

Promover la industria de las microfinanzas y su impacto en el desarrollo económico y social de la región centroamericana, mediante el esfuerzo conjunto de organizaciones representativas de las redes nacionales.

Incidencia en Políticas Públicas y Marcos Regulatorios

Incidir en las políticas públicas, marcos legales, regulatorios y tratados internacionales que beneficien y fortalezcan al sector de las microfinanzas en la región centroamericana en forma equitativa y homogénea en todos los países de la región.

Desarrollo Tecnológico y Fortalecimiento Institucional

Impulsar programas y proyectos que permitan la profesionalización de los recursos humanos y la aplicación de tecnología financiera y administrativa orientada a la sostenibilidad y permanencia institucional.

Impacto hacia los Clientes

Promover el desarrollo de productos y servicios de microfinanzas innovadores y dirigido a los diferentes segmentos del mercado con el propósito de satisfacer la demanda y mejorar la calidad de vida de los clientes de cada uno de los programas.

**RED CENTROAMERICANA DE MICROFINANZAS
DATOS REPORTADOS DE CARTERA Y CLIENTES
Al 31 de Diciembre del 2005**

Datos Consolidados de Redcamif

Nombre de la IMF	Sede	Oficinas	Clientes	Cartera (Miles US\$)	
FDL	Nicaragua	30	52.049	34.644,9	8,88%
GENESIS EMPRESARIAL	Guatemala	47	55.184	31.975,5	8,20%
ACCOVI DE R.L.	El Salvador	8	7.460	26.051,8	6,68%
ASOCIACION RAIZ	Guatemala	19	14.970	22.234,5	5,70%
FAMA	Nicaragua	23	38.586	20.330,1	5,21%
ACORDE	Costa Rica	3	1.111	19.010,0	4,87%
APOYO INTEGRAL	El Salvador	16	20.989	16.682,3	4,28%
ACODEP	Nicaragua	29	52.650	15.160,3	3,89%
F JOSE NIEBOROWSKI	Nicaragua	12	19.790	14.957,6	3,83%
ADRI	Costa Rica	3	2.100	14.000,0	3,59%
PRODESA	Nicaragua	7	12.929	10.502,7	2,69%
FJMC	Honduras	27	15.618	9.974,1	2,56%
ODEF	Honduras	26	13.826	7.894,2	2,02%
FUNDENUSE	Nicaragua	8	13.433	7.118,9	1,82%
PRESTANIC	Nicaragua	10	5.969	7.077,9	1,81%
AMC de R.L.	El Salvador	13	9.516	6.573,2	1,68%
FUNDEA	Guatemala	19	8.180	6.360,6	1,63%
WRH	Honduras	15	15.799	5.975,2	1,53%
CEPRODEL	Nicaragua	19	10.289	5.610,6	1,44%
CARUNA	Nicaragua	14	8.248	5.210,5	1,34%
HDH	Honduras	12	9.493	4.799,4	1,23%
F León 2000	Nicaragua	7	8.698	4.398,3	1,13%
BANHCAFE	Honduras	41	3.694	4.166,6	1,07%
FUNDESER	Nicaragua	14	7.190	4.120,0	1,06%
FUNED	Honduras	8	11.577	3.826,2	0,98%
FAFIDESS	Guatemala	8	8.127	3.826,0	0,98%
AYNLA	Guatemala	3	9.677	3.760,1	0,96%
COOP. 20 DE ABRIL	Nicaragua	3	4.231	3.726,7	0,96%
FINCA	Nicaragua	8	26.213	3.385,8	0,87%
FINCA	Honduras	7	14.581	3.339,0	0,86%
FAMA	Honduras	9	13.681	3.306,4	0,85%
ASDESARROLLO	Guatemala	5	2.401	3.216,0	0,82%
CRYSOL	Guatemala	3	8.689	3.009,5	0,77%
FUNDAHMICRO	Honduras	5	10.693	2.746,3	0,70%
FODEM	Nicaragua	6	5.257	2.741,2	0,70%
CAM	El Salvador	9	8.560	2.704,0	0,69%
PROMUJER	Nicaragua	4	13.805	2.542,6	0,65%
FUNDACION CAMPO	El Salvador	3	2.968	2.141,7	0,55%
FINCA	Guatemala	8	14.129	2.065,8	0,53%
FUDEMI	Nicaragua	6	4.292	2.030,4	0,52%
ASDIR	Guatemala	2	832	1.766,6	0,45%
AFODENIC	Nicaragua	2	4.056	1.747,1	0,45%
CDRO	Guatemala	11	1.452	1.694,5	0,43%
FUNDESPE	Guatemala	5	3.187	1.466,1	0,38%
F 4i - 2000	Nicaragua	4	4.896	1.429,9	0,37%
IDH	Honduras	7	8.051	1.377,2	0,35%
FIDERPAC	Costa Rica	1	2.644	1.370,0	0,35%
FE Y ALEGRIA	Guatemala	3	2.267	1.272,0	0,33%
FUNSALDE	El Salvador	1	1.948	1.166,8	0,30%
ASOCIACION GENESSIS	El Salvador	4	1.131	1.055,4	0,27%
ASODERI	Nicaragua	3	1.967	1.046,0	0,27%
FUNDECOCA	Costa Rica	1	1.603	1.038,3	0,27%
MICREDITO	El Salvador	7	2.332	1.033,9	0,27%
CARE-CREEME	Honduras	3	3.330	1.029,3	0,26%
PUENTE DE AMISTAD	Guatemala	5	7.200	970,6	0,25%
FIACG	Guatemala	1	5.600	907,2	0,23%
APACO	Costa Rica	1	395	889,6	0,23%
INHDEI	Honduras	5	364	874,3	0,22%
AGUDESA	Guatemala	3	3.140	856,0	0,22%
PILARH	Honduras	5	3.006	851,5	0,22%
FUNDEPYME	Nicaragua	5	1.233	832,3	0,21%
ADEPES	Honduras	1	1.018	801,3	0,21%
FUNDACION MICROS	Guatemala	7	2.215	777,3	0,20%
CDH	Honduras	3	1.031	702,1	0,18%
CSJB	Honduras	2	1.076	685,1	0,18%
FUDECOSUR	Costa Rica	1	1.130	644,2	0,17%
FUNDACION MUJER	Costa Rica	2	926	635,6	0,16%
ADIM	Nicaragua	3	2.993	631,9	0,16%
ASOCIACION SHARE	Guatemala	6	1.347	622,2	0,16%
FHA	Honduras	1	1.018	600,7	0,15%
FADEMYPE	El Salvador	3	1.300	595,6	0,15%
FOMIC S.C.	Costa Rica	1	238	591,9	0,15%
FUNDEMIX	Guatemala	1	318	524,8	0,13%
CREDIMUJER	Costa Rica	1	1.233	507,0	0,13%
CACJ	Costa Rica	1	408	505,3	0,13%
APIAGOL	Costa Rica	1	588	460,0	0,12%
FUNDEBASE	Costa Rica	1	210	436,9	0,11%
ADICH	Honduras	3	2.076	429,1	0,11%
ADRA	Honduras	1	2.823	364,1	0,09%
FAPE	Guatemala	1	2.286	307,2	0,08%
ADELANTE	Honduras	8	3.404	287,9	0,07%
ASOPROSANRAMON	Costa Rica	1	216	281,5	0,07%
FUNHDE	Honduras	1	233	233,6	0,06%
FUNDECO	Costa Rica	1	166	191,3	0,05%
ASOCIACION BALSAMO	El Salvador	3	821	162,5	0,04%
ANDAR	Costa Rica	1	300	100,0	0,03%
APRODESH	Honduras	2	552	89,0	0,02%
ADESTRA	Costa Rica	1	129	65,1	0,02%
Total		654	657.341	390.104,7	100,0%

NOTA:

Este cuadro incluye 88 Instituciones Microfinancieras que representan el 90% del total de Instituciones Microfinancieras afiliadas a las Redes Nacionales que conforman REDCAMIF.

RED CENTROAMERICANA DE MICROFINANZAS
RESUMEN DE DATOS GENERALES INSTITUCIONALES
Al 31 de Diciembre del 2005

Concepto	REDIMIF	ASOMI	REDMICROH	ASOMIF	REDCOM
Instituciones Microfinancieras Afiliadas	20	10	25	21	22
Oficinas Nacionales	159	67	216	217	29
Oficiales de Crédito	553	223	598	706	57
Prestamos Promedio (En US\$)	579,4	1.020	396,9	499,5	3.040,0
Clientes por Oficial de Crédito (En US\$)	273	253	229	423	235
Cartera por Oficial de Crédito	158.431	260.111	90.890	211.396	714.501
% de Cartera Mujeres	77%	45%	75%	51%	47%
% de Clientas Mujeres	57%	71%	72%	62%	34%
Oficial de Crédito al total de Empleados	42,8%	35,7%	47,5%	35,1%	25,5%

**NUMERO DE CLIENTES Y TAMAÑO DE LA CARTERA
 POR OFICIAL DE CREDITO**

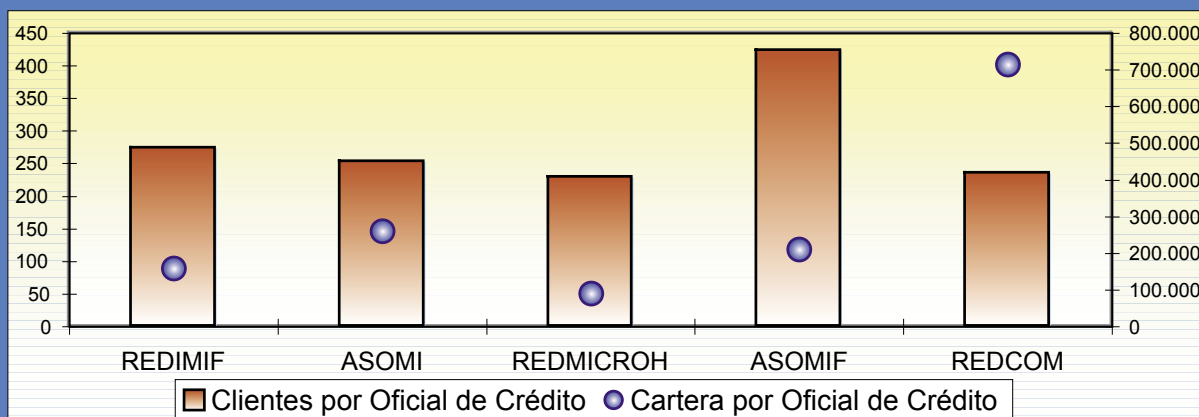

RED CENTROAMERICANA DE MICROFINANZAS
DISTRIBUCION DE CLIENTES POR ACTIVIDAD ECONOMICA
Al 31 de Diciembre del 2005

REDES NACIONALES	No. IMF Reportadas	Agropecuaria y Forestal	Comercio	Servicios	Peq Ind	Vivienda	Consumo	Otros	TOTAL
REDIMIF	19	13.829	93.615	8.595	22.477	8.297	2.997	1.391	151.201
		9,1%	61,9%	5,7%	14,9%	5,5%	2,0%	0,9%	100,0%
ASOMI	9	3.205	35.012	3.456	4.246	6.292	3.777	216	56.204
		5,7%	62,3%	6,1%	7,6%	11,2%	6,7%	0,4%	100,0%
REDMICROH	21	7.030	89.873	16.213	6.333	1.459	533	1.822	123.263
		5,7%	72,9%	13,2%	5,1%	1,2%	0,4%	1,5%	100,00%
ASOMIF	21	53.375	139.170	19.001	8.307	29.148	46.506	3.267	298.774
		17,9%	46,6%	6,4%	2,8%	9,8%	15,6%	1,1%	100,0%
REDCOM	12	4.574	1.994	1.775	670	97	123	1.215	10.448
		43,8%	19,1%	17,0%	6,4%	0,9%	1,2%	11,6%	100,0%
TOTAL	82	82.013	359.664	49.040	42.033	45.293	53.936	7.911	639.890
		12,8%	56,2%	7,7%	6,6%	7,1%	8,4%	1,2%	100,0%

DISTRIBUCION DE CLIENTES POR ACTIVIDAD ECONOMICA

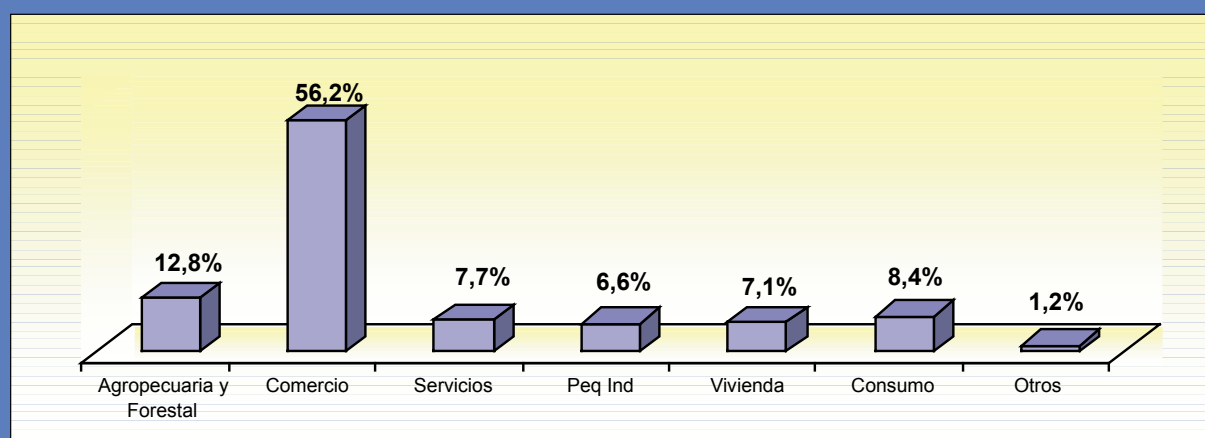

RED CENTROAMERICANA DE MICROFINANZAS
DISTRIBUCION DE CARTERA POR ACTIVIDAD ECONOMICA
Al 31 de Diciembre del 2005
Miles de Dólares

REDES NACIONALES	No. IMF Reportadas	Agropecuaria y Forestal	Comercio	Servicios	Peq Ind	Vivienda	Consumo	Otros	TOTAL
REDIMIF	19	5.941,3	46.693,2	4.882,8	10.733,4	16.586,1	1.860,9	914,9	87.612,4
		6,8%	53,3%	5,6%	12,3%	18,9%	2,1%	1,0%	100,0%
ASOMI	9	2.551,6	20.115,3	4.002,1	2.717,9	16.004,3	12.446,8	166,9	58.004,9
		4,4%	34,7%	6,9%	4,7%	27,6%	21,5%	0,3%	100,0%
REDMICROH	21	2.713,0	36.254,1	7.279,0	2.419,2	2.492,9	408,9	1.984,0	53.551,1
		5,1%	67,7%	13,6%	4,5%	4,7%	0,8%	3,7%	100,00%
ASOMIF	21	47.464,3	50.629,3	8.776,2	6.291,8	15.850,2	15.862,9	4.371,0	149.245,7
		31,8%	33,9%	5,9%	4,2%	10,6%	10,6%	2,9%	100,0%
REDCOM	13	2.732,7	6.182,5	4.852,6	1.078,2	115,3	135,3	5.223,4	20.320,0
		13,4%	30,4%	23,9%	5,3%	0,6%	0,7%	25,7%	100,0%
TOTAL	83	61.402,8	159.874,4	29.792,8	23.240,5	51.048,7	30.714,7	12.660,2	368.734,2
		16,7%	43,4%	8,1%	6,3%	13,8%	8,3%	3,4%	100,0%

DISTRIBUCION DE CARTERA POR ACTIVIDAD ECONOMICA

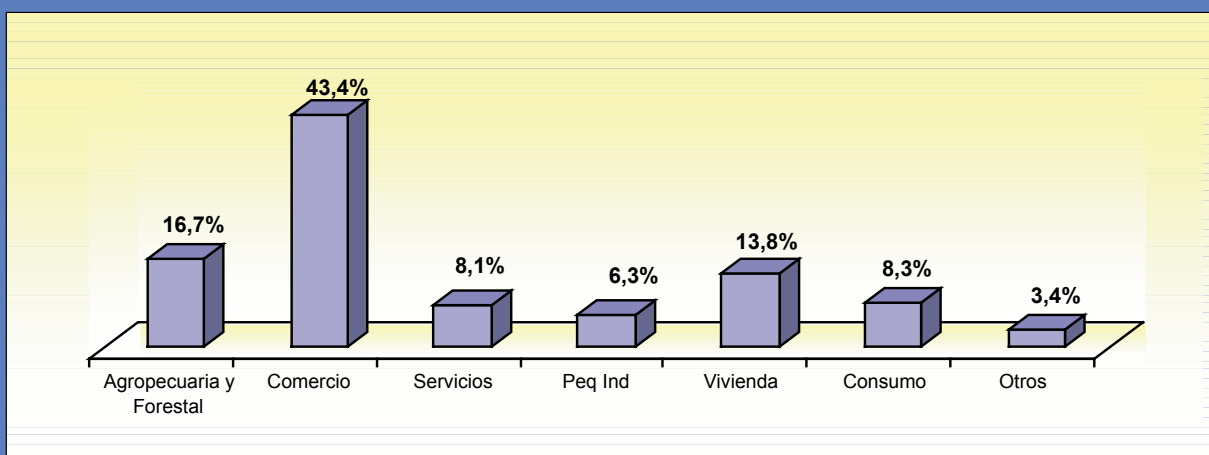

**RED CENTROAMERICANA DE MICROFINANZAS
DISTRIBUCION DE CLIENTES POR PLAZOS
Al 31 de Diciembre del 2005**

REDES NACIONALES	No. IMF Reportadas	Hasta 6 meses	7-12 meses	13-18 meses	19-24 meses	Más 24 meses	TOTAL
REDIMIF	19	43.779	70.114	15.562	8.032	13.714	151.201
		29,0%	46,4%	10,3%	5,3%	9,1%	100,0%
ASOMI	9	19.288	17.663	3.541	3.336	12.376	56.204
		34,3%	31,4%	6,3%	5,9%	22,0%	100,0%
REDMICROH	20	73.452	32.165	7.833	5.468	3.793	122.711
		59,9%	26,2%	6,4%	4,5%	3,1%	100,0%
ASOMIF	21	98.927	109.476	37.420	35.179	17.772	298.774
		33,1%	36,6%	12,5%	11,8%	5,9%	100,0%
REDCOM	13	2.485	2.831	1.952	1.670	2.743	11.681
		21,3%	24,2%	16,7%	14,3%	23,5%	100,0%
TOTAL	82	237.931	232.249	66.308	53.685	50.398	640.571
		37,1%	36,3%	10,4%	8,4%	7,9%	100,0%

DISTRIBUCION DE CLIENTES POR PLAZOS

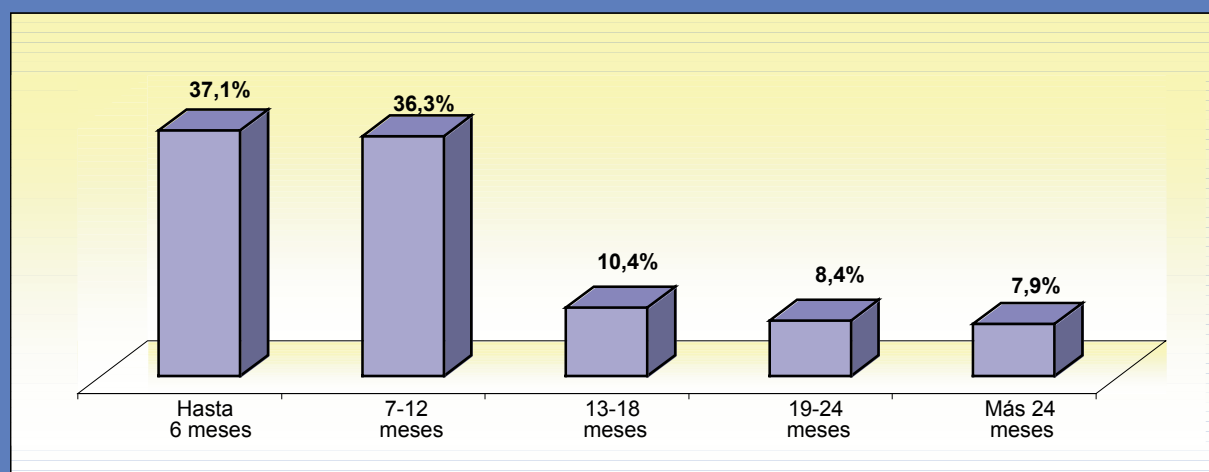

RED CENTROAMERICANA DE MICROFINANZAS
DISTRIBUCION DE CARTERA POR PLAZOS
Al 31 de Diciembre del 2005
Miles de Dólares

REDES NACIONALES	No. IMF Reportadas	Hasta 6 meses	7-12 meses	13-18 meses	19-24 meses	Más 24 meses	TOTAL
REDIMIF	19	9.764,3	30.191,2	12.388,8	7.997,3	27.270,9	87.612,5
		11,1%	34,5%	14,1%	9,1%	31,1%	100,0%
ASOMI	9	5.283,3	7.758,5	2.871,4	3.694,8	38.396,8	58.004,9
		9,1%	13,4%	5,0%	6,4%	66,2%	100,0%
REDMICROH	21	15.179,0	13.960,1	5.147,9	6.343,0	10.416,3	51.046,2
		29,7%	27,3%	10,1%	12,4%	20,4%	100,0%
ASOMIF	21	19.265,7	44.094,9	29.446,0	29.614,3	26.824,8	149.245,7
		12,9%	29,5%	19,7%	19,8%	18,0%	100,0%
REDCOM	14	13.755,5	1.761,8	1.109,9	1.042,3	3.157,4	20.827,0
		66,0%	8,5%	5,3%	5,0%	15,2%	100,0%
TOTAL	84	63.247,8	97.766,5	50.964,1	48.691,7	106.066,1	366.736,2
		17,2%	26,7%	13,9%	13,3%	28,9%	100,0%

DISTRIBUCION DE CARTERA POR PLAZOS

