

SITUACIÓN DE LA CALIDAD DE LA CARTERA EN INSTITUCIONES MICROFINANCIERAS DE CENTROAMÉRICA Y REPÚBLICA DOMINICANA

Datos a Junio 2014



EVOLUCIÓN DE CARTERA AGREGADA



EVOLUCIÓN DE CARTERA AGREGADA REGIONAL JUNIO 2014

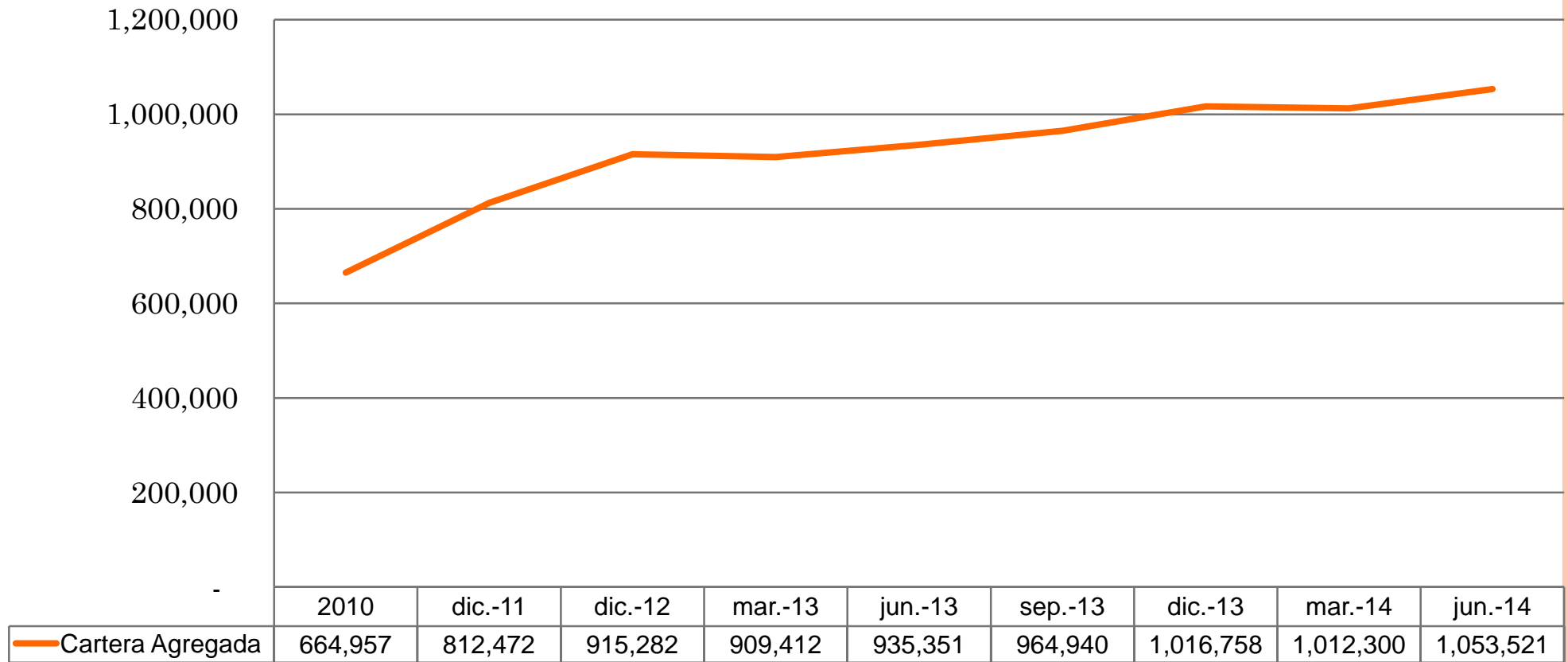

Se utilizaron como muestra 85 IMFs que han reportado de manera constante los últimos trimestres.

EVOLUCIÓN DE CARTERA AGREGADA POR PAÍS JUNIO 2014

Países	Cartera Agregada 2010	Cartera Agregada dic-11	Cartera Agregada dic-12	Cartera Agregada mar-13	Cartera Agregada jun-13	Cartera Agregada sep-13	Cartera Agregada dic-13	Cartera Agregada mar-14	Cartera Agregada jun-14
Costa Rica	62,548,472	58,864,849	64,079,802	64,855,681	65,756,127	66,444,189	67,669,032	66,492,213	67,354,429
El Salvador	106,468,590	109,636,241	110,125,513	111,136,244	112,969,869	114,218,066	119,184,488	114,214,559	119,442,885
Guatemala	58,945,805	78,905,049	93,986,571	100,348,293	100,558,753	100,713,755	105,198,196	104,102,440	106,907,608
Honduras	171,283,442	195,793,211	227,113,014	213,855,730	216,861,265	220,957,890	238,156,321	230,067,153	235,028,307
Nicaragua	162,856,688	157,877,845	161,518,549	156,232,568	165,837,782	176,276,737	189,057,751	190,427,518	198,934,703
Panamá	102,854,266	119,479,625	150,918,330	155,663,434	162,408,980	170,984,358	172,995,720	177,157,195	187,983,980
República Dominicana	-	91,914,955	107,540,639	107,320,456	110,958,377	115,344,756	124,496,432	129,839,369	137,869,057
CA y El Caribe	664,957,262	812,471,775	915,282,418	909,412,406	935,351,153	964,939,751	1,016,757,940	1,012,300,447	1,053,520,968

Evolución de Cartera Agregada por País

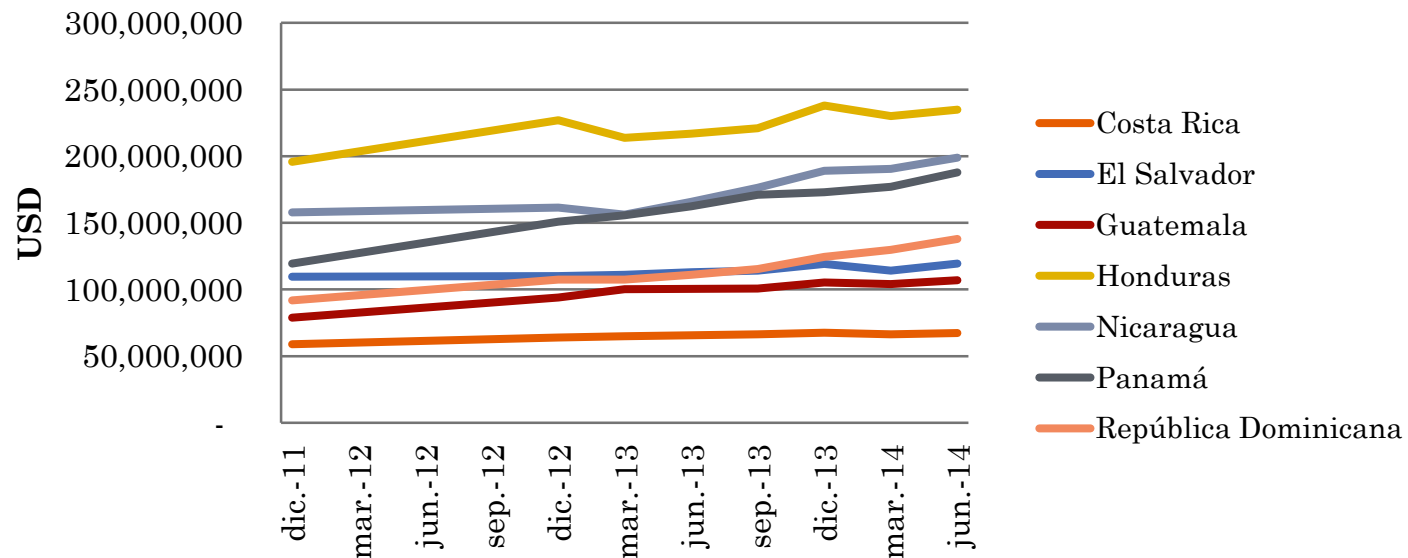

COMENTARIOS

- El segundo trimestre del año mostró un comportamiento favorable para las Instituciones de Microfinanzas, la cartera agregada de la región Centroamericana y del Caribe logró un crecimiento del 4% en relación a Marzo 2014, cerrando el primer semestre en USD 1,053 millones.
- Todos los países presentaron crecimiento en su cartera agregada. El crecimiento promedio en los países fue del 4%.
- El 71% de las Instituciones de Microfinanzas reflejó un incremento en su cartera agregada. En el caso de Panamá, este porcentaje fue del 100% y en República Dominicana fue del 84%, siendo los países con mayor número de IMFs que reportan crecimiento en sus carteras agregadas. Por otra parte, en el resto de los países, en promedio, el 66% de las IMFs presentó aumento en sus cartera agregadas.



EVOLUCIÓN DE CARTERA MEDIANA



EVOLUCIÓN DE CARTERA MEDIANA REGIONAL JUNIO 2014

Evolución de Cartera Mediana de CA y RD

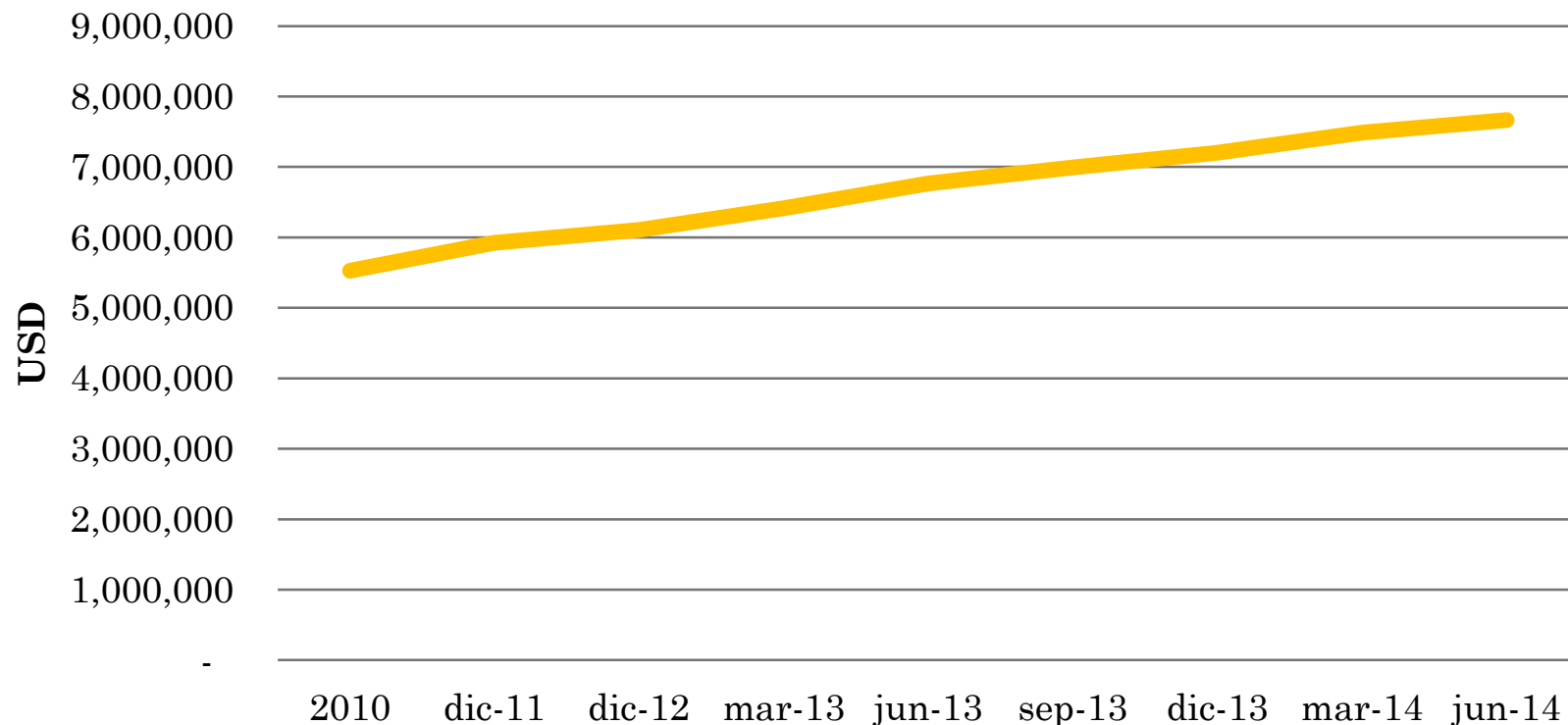

	2010	dic-11	dic-12	mar-13	jun-13	sep-13	dic-13	mar-14	jun-14
Cartera Mediana Regional	5,527,812	5,922,399	6,106,695	6,415,044	6,767,582	6,992,365	7,204,265	7,489,529	7,666,047

EVOLUCIÓN DE CARTERA MEDIANA POR PAÍS

Países	Cartera Mediana 2010	Cartera Mediana dic-11	Cartera Mediana dic-12	Cartera Mediana mar-13	Cartera Mediana jun-13	Cartera Mediana sep-13	Cartera Mediana dic-13	Cartera Mediana mar-14	Cartera Mediana jun-14
Costa Rica	2,527,671	2,653,361	3,116,868	3,351,778	3,686,786	3,972,050	4,036,433	3,923,649	3,917,309
El Salvador	2,635,469	4,789,223	6,106,695	6,415,044	6,798,252	6,992,365	7,204,265	7,489,529	7,666,047
Guatemala	4,544,426	3,706,242	4,836,663	5,159,677	4,845,916	4,993,201	5,103,200	4,987,645	5,168,494
Honduras	5,332,957	4,985,475	5,487,342	5,042,929	5,070,246	5,209,028	5,304,978	5,077,979	5,501,949
Nicaragua	7,043,891	7,381,222	7,980,359	7,513,652	7,622,192	7,826,527	8,153,952	7,766,057	7,867,795
Panamá	6,991,193	12,363,416	13,548,234	13,853,347	14,189,410	14,575,897	15,421,071	15,698,100	16,624,085
República Dominicana		5,843,360	6,544,922	6,707,134	6,767,582	7,786,076	7,817,322	8,045,600	8,908,378
CA y El Caribe	5,527,812	5,922,399	6,106,695	6,415,044	6,767,582	6,992,365	7,204,265	7,489,529	7,666,047

Evolución de Cartera Mediana por País

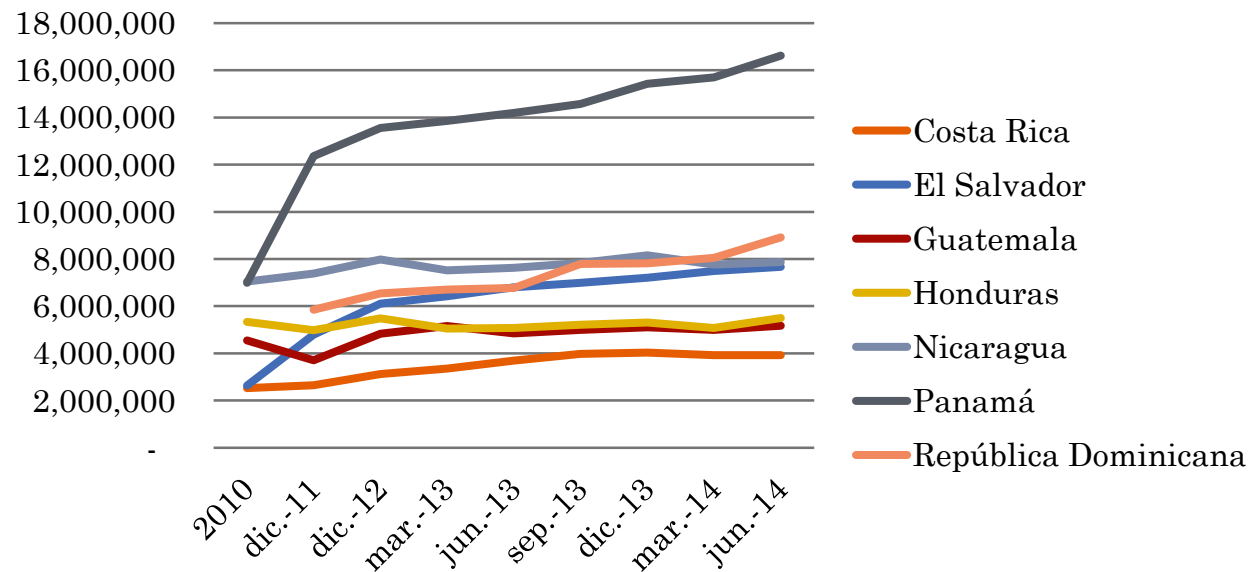

CARTERA EN RIESGO



CARTERA EN RIESGO POR TRAMOS DE MORA JUNIO 2014

Cartera en Riesgo Agregada por Tramos de Mora (USD)

Tramos de Mora	mar-14			jun-14		
	CA y El Caribe	Estructura de la Cartera	Concentración del Riesgo	CA y El Caribe	Estructura de la Cartera	Concentración del Riesgo
Cartera al día (Cero mora)	1,171,894,121	84.4%		1,023,993,887	85.4%	
Cartera en Riesgo 1-30 días	117,905,721	8.5%	54%	79,977,352	6.7%	46%
Cartera en Riesgo 31-90 días	35,480,315	2.6%	16%	29,347,832	2.4%	17%
Cartera en Riesgo 91-180 días	12,888,047	0.9%	6%	13,599,939	1.1%	8%
Cartera en Riesgo 181-365 días	13,921,864	1.0%	6%	13,059,270	1.1%	7%
Cartera en Riesgo > 365 días	11,709,013	0.8%	5%	15,032,290	1.3%	9%
Préstamos Renegociados y Reestructurados	25,484,385	1.8%	12%	24,133,102	2.0%	14%
Total	1,389,283,466	100.0%	100.0%	1,199,143,672	100.0%	100.0%
Castigos	9,978,869			16,318,576		
Cobertura de Reserva (Agregada)	58.0%			48.1%		
Cobertura de Reserva (Mediana)	60.9%			70.7%		
CER> 30 Días (Agregada)	7.2%			7.9%		
CER> 30 Días (Mediana de IMFs)	5.7%			7.0%		
Castigos (Agregado)	0.7%			1.4%		
Castigos (Mediana de IMFs)	0.5%			0.0%		

Se utilizaron las 90 IMFs que reportaron datos al 30 de Junio 2014



CARTERA EN RIESGO POR TRAMOS DE MORA POR PAÍS

Cartera por Tramos de Mora por País Junio 2014 (USD)								
Tramos de Mora	Guatemala	El Salvador	Honduras	Nicaragua	Costa Rica	Panamá	República Dominicana	Total
Cartera al día (Cero mora)	77,449,209	204,099,379	196,944,576	182,635,114	21,769,886	156,863,167	184,232,556	1,023,993,887
Cartera en Riesgo 1-30 días	2,139,620	14,652,077	15,652,889	5,149,255	1,097,550	18,544,182	22,741,779	79,977,352
Cartera en Riesgo 31-90 días	1,499,522	8,513,008	6,800,898	1,951,392	1,079,401	2,171,589	7,332,022	29,347,832
Cartera en Riesgo 91-180 días	2,273,344	3,921,477	2,577,186	1,692,684	285,690	1,153,862	1,695,696	13,599,939
Cartera en Riesgo 181-365 días	1,310,430	2,149,526	2,906,223	2,301,923	202,120	1,136,527	3,052,522	13,059,270
Cartera en Riesgo > 365 días	693,491	3,353,178	1,992,906	869,240	518,862	228,001	7,376,612	15,032,290
Préstamos Renegociados y Reestructurados	1,590,676	10,985,687	6,599,963	4,335,096	-	308,209	313,472	24,133,102
Total	86,956,291	247,674,332	233,474,641	198,934,703	24,953,509	180,405,537	226,744,658	1,199,143,672
Reserva	4,500,244	9,382,564	8,918,955	8,183,331	1,067,017	5,173,172	8,556,741	45,782,023
Castigos en Moneda	1,683,572	5,763,594	3,900,763	1,525,186	63,122	2,570,081	812,258	16,318,576
Cobertura de Reserva (Agregada)	61.1%	32.4%	42.7%	73.4%	51.1%	103.5%	43.3%	48.1%
Cobertura de Reserva (Mediana)	54.1%	68.8%	67.2%	101.2%	21.3%	100.0%	52.3%	70.7%
CER> 30 Días (Agregada)	8.5%	11.7%	8.9%	5.6%	8.4%	2.8%	8.7%	7.9%
CER> 30 Días (Mediana de IMFs)	7.7%	8.3%	6.4%	3.9%	7.1%	4.6%	8.4%	7.0%
Castigos (Agregado)	1.9%	2.3%	1.7%	0.8%	0.3%	1.4%	0.4%	1.4%
Castigos (Mediana de IMFs)	0.0%	0.0%	0.0%	0.4%	0.0%	0.7%	0.0%	0.0%



EVOLUCIÓN DEL INDICADOR DE CARTERA EN RIESGO > 30 DÍAS

Evolución de Cartera en Riesgo Mayor a 30 días por País

	CER> 30 Días	CER> 30 Días	CER> 30 Días	CER> 30 Días	CER> 30 Días	CER> 30 Días	CER> 30 Días	CER> 30 Días	CER> 30 Días
Países	2010	Dic 11	Dic 12	Mar 13	Jun 13	Sept 13	Dic 13	Mar 14	Jun 14
Costa Rica	6.3%	8.8%	5.2%	4.7%	4.8%	3.7%	7.3%	6.1%	7.1%
El Salvador	8.7%	7.6%	6.1%	7.1%	7.4%	8.7%	8.0%	8.7%	8.3%
Guatemala	10.5%	9.4%	7.4%	7.8%	6.8%	6.5%	4.9%	5.8%	7.7%
Honduras	8.8%	6.5%	4.8%	6.4%	7.3%	7.9%	6.3%	7.5%	6.4%
Nicaragua	16.8%	7.7%	3.8%	5.1%	4.2%	3.9%	2.3%	3.9%	3.9%
Panamá	5.5%	4.2%	3.5%	4.5%	3.6%	3.7%	4.0%	4.6%	4.6%
República Dominicana		4.1%	7.0%	6.1%	6.4%	6.2%	5.0%	6.0%	8.4%
CA y El Caribe	9.9%	7.6%	5.4%	6.2%	6.5%	6.4%	5.7%	6.0%	7.0%

Evolución de CeR>30 por país

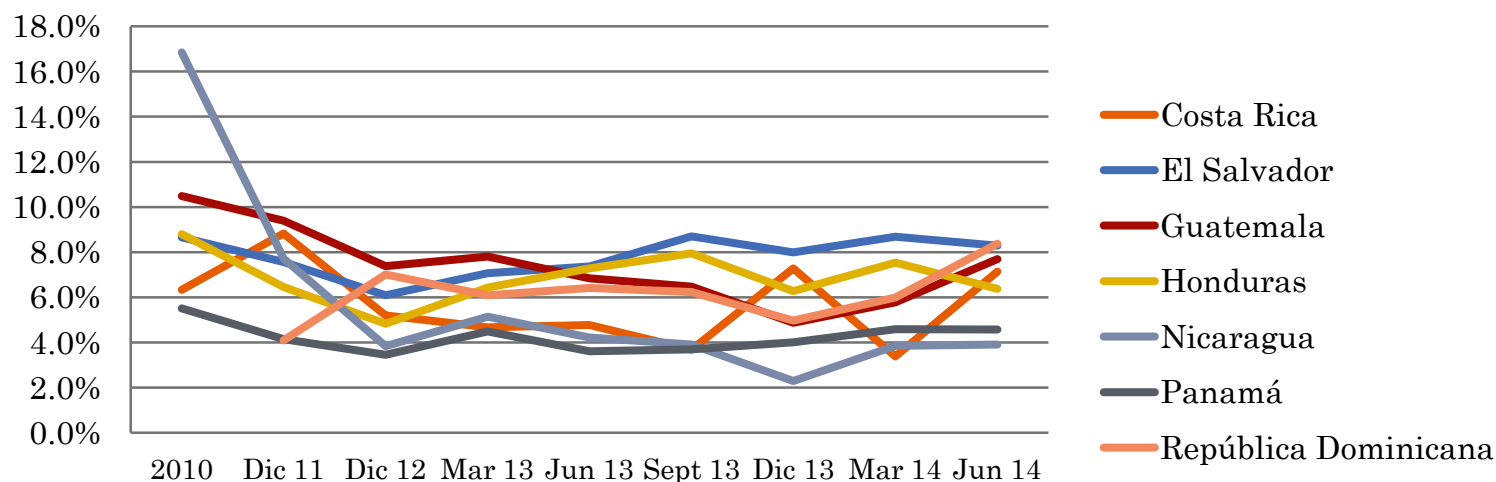

COMENTARIOS

- A nivel regional, la cartera mediana mostró un leve crecimiento del 2.36% en relación al trimestre pasado, cerrando a Junio 2014 en USD 7.6 millones.
- Del mismo modo que evolucionó la cartera mediana en la región, lo hizo en cada país, siendo República Dominicana y Honduras los países donde el crecimiento fue superior al 8%, seguidos de Panamá, Guatemala y El Salvador, que reflejaron crecimientos entre el 2% y el 6%. Nicaragua y Costa Rica registraron los crecimientos más bajos, por debajo del 1%.
- La calidad de la cartera de la región se deterioró en relación al trimestre anterior, el indicador cartera en riesgo mayor a 30 días (CeR>30) cerró el semestre en 7.0%. Debido a este comportamiento, la cobertura de riesgo también incrementó al pasar de 61% a 71% en Junio 2014.



GLOSARIO

- **Agregado:** se refiere a una suma de datos, para calcular luego el indicador representativo.
- **Cartera agregada:** es la suma de las carteras de todas las IMFs del país o región, las cuales han reportado sus datos de manera constante durante los últimos trimestres.
- **Mediana:** la mediana es el punto medio de una serie ordenada de datos. Este estadístico tiene una particularidad que consiste en que no se ve afectado por valores atípicos (valores extraordinarios) dentro de la muestra.
- **Cartera mediana:** es la cartera del país o de la región que se encuentra en el punto medio de la muestra de IMFs cuyas carteras de crédito están ordenadas. El valor que resulte se podrá leer como: el 50% de la muestra está por encima del valor “X” y el otro 50% por debajo.





REDCAMIF agradece a todas las IMFs de Centroamérica y República Dominicana que suministraron sus datos de cartera.

Asimismo agradece a Appui Au Développement Autonome ADA de Luxemburgo y al Gobierno del Gran Ducado de Luxemburgo por el apoyo brindado para la elaboración de este informe.



LE GOUVERNEMENT
DU GRAND-DUCHÉ DE LUXEMBOURG
Coopération luxembourgeoise

